



Relazione annuale dei Nuclei al DIPE, Gruppo Fondo cofinanziamento L. 144/99 e Valutazione, osservazione partecipazione dei Nuclei alla Rete.

Anna Rita Barbuzzi, Team ASSIST

1 dicembre 2022



UNIONE EUROPEA
Fondo Sociale Europeo
Fondo Europeo di Sviluppo Regionale



RETE DEI NUCLEI
NUCLEI DI VALUTAZIONE E VERIFICA
DEGLI INVESTIMENTI PUBBLICI



Relazione attività Nuclei al DIPE 2022 - Punti di attenzione



Avvio lavoro Gruppo istruttorio «Fondo di cofinanziamento L. 144/99 e Valutazione»



Allineamento sulla partecipazione dei Nuclei Regionali alle attività di RETE e SNV (*Osservazione in progress*)

*Relazione attività Nuclei
al DIPE.*

*Risorse fondo di
co-finanziamento
L. 144/99) –
anno 2022*



Il sistema di premialità e di penalizzazioni delle risorse del Fondo L. 144/99, previsto per i Nuclei regionali, è basato su due criteri:

- a. **«partecipazione dei Nuclei alle attività di Rete»** certificata dal NUVAP nella sua relazione annuale
- b. **«assorbimento delle risorse»:** utilizzo delle risorse assegnate dalla delibera annuale e certificate dall'Amministrazione nelle relazioni inviate al DIPE.

Il soddisfacimento del secondo criterio nel 2022 presenta dei problemi legati all'approvazione della delibera CIPESS

(Lo scorso anno 4 Nuclei penalizzati: Marche per assenza del Nucleo e Basilicata, Calabria e Toscana per scarso assorbimento delle risorse)

*«In base agli accordi di riparto, il Nucleo di una Regione che non dovesse essere riuscito ad impegnare risorse nel 2022, a valere sul Fondo di cofinanziamento, almeno pari al 90% di quanto assegnato allo stesso nello stesso anno, incorrerebbe in una penalità sull'assegnazione del 2023» - nota tratta dal File **2022_ISTRUZIONI_Relazioni_Nuclei**, pag. 33.*

Proposta del Gruppo Istruttorio «Fondo di cofinanziamento L. 144/99 e Valutazione»

a) Comunicazione del NUVAP ai Responsabili dei Nuclei e ai Referenti di RETE:

- costruire un indirizzario dei **referenti amministrativi** che si occupano di impegnare e rendicontare le risorse del Fondo di cofinanziamento L. 144/99;
- richiamare i **criteri** utilizzati dal DIPE, sulla base di quanto condiviso in sede di CSR nel 2017, per istruire la proposta di riparto di assegnazione delle risorse annuali del Fondo di cofinanziamento ex L. 144/99;
- Individuare eventuali problematiche contabili ostative delle operazioni di impegno delle risorse del Fondo per l'anno 2022.

b) Raccolta delle problematiche contabili segnalate, per una riflessione comune negli Incontri di Rete e con il DIPE

Sotto gruppo di lavoro Fondo L. 144/99 e Valutazione: NUVAP- Team ASSIST, Nuclei delle Regioni Veneto, Sicilia e Umbria.

QUESTIONI RICHIESTE NELL' ISTRUTTORIA AVVIATA

a

Percentuale di risorse nell'anno 2022 impegnate - o che potrebbero essere impegnate entro il 31.12.22 - a valere su risorse relative alle assegnazioni di cui al Fondo di cofinanziamento ai Nuclei per il medesimo anno 2022 *(avendo come valore di riferimento l'importo attribuito alla propria Amministrazione nell'atto n. 139/CSR del 27 luglio 2022)*

b

Eventuali criticità contabili rilevate che potrebbero impedire il soddisfacimento del "criterio di assorbimento delle risorse" in relazione alla specifica annualità di riferimento 2022 *(nella consapevolezza che la delibera CIPESS non è stata ancora assunta, ma che la dimensione di riferimento è nota e che, considerando il funzionamento pratico del meccanismo, possono avere rilievo presenza o meno di residui contabili su assegnazioni pregresse).*

c

Esplicitazione delle ragioni delle eventuali criticità di cui al punto b)

PRIMI ESITI DELL'ISTRUTTORIA AVVIATA (AL 29.11.2022 (1))

| NUCLEI REGIONALI | Identificazione Referente Amministrativo | Verifica risorse Fondo L.144/99 impegnate - «criterio assorbimento risorse» - 2022 | Risorse utilizzate |
|-----------------------|--|--|--|
| Abruzzo | SI | | |
| Basilicata | SI | | |
| Calabria | SI | | |
| Campania | SI | | |
| Emilia Romagna | | | |
| Friuli Venezia Giulia | SI | Soddisfacimento criterio (100%) | Utilizzo residui contabili su assegnazioni pregresse. |
| Lazio | SI | | |
| Liguria | SI | | |
| Lombardia | SI | Soddisfacimento criterio (sopra 90%) | Utilizzo avanzo vincolato |
| Marche | SI | Nucleo non attivo | Disponibilità residua anni precedenti |
| Molise | SI | Soddisfacimento criterio (97%) | Appostamento risorse nel bilancio di previsione regionale 22-24. |
| Piemonte | | | |
| Puglia | SI | Soddisfacimento criterio | Anticipo con risorse proprie. Acquisizione al bilancio regionale a reintegro delle somme già anticipate. |
| Sardegna | SI | Soddisfacimento criterio (93,59%) | |
| Sicilia | SI | Soddisfacimento criterio ? | Utilizzo residui contabili ? |
| Toscana | SI | NON soddisfacimento criterio (32%) | Utilizzo residui contabili, ma non sufficienti - Criticità |
| Umbria | SI | Soddisfacimento criterio | Impegnate risorse in avanzo vincolato da assegnazioni pregresse |
| Valle D'Aosta | | | |
| Veneto | SI | Soddisfacimento criterio? | Utilizzo residui contabili anni precedenti - criticità |

CRITICITA' SEGNALATE NELL' ISTRUTTORIA AVVIATA (AL 29.11.2022)

| NUCLEI REG. | a) Percentuale di risorse impegnate | b) Criticità contabili riscontrate/bili | c) Ragioni criticità e suggerimenti |
|-------------|--|--|--|
| Toscana | <i> Criterio assorbimento risorse non soddisfatto (32%)</i> | Non è stato possibile impegnare maggiori risorse in quanto il progetto è partito al momento in cui erano disponibili tutte le risorse per finanziarlo. Utilizzati i residui degli anni precedenti riportati in avanzo e attesi i tempi per la concessione dell'avanzo avvenuto a novembre 2022. | Utilizzo residui in avanzo, ma attesa di concessione dell'avanzo a novembre 2022. A questa situazione si aggiunge incertezza sulle concessioni: l'Amministrazione prevede un tetto massimo annuo di avanzo del bilancio, raggiunto il quale non sono accettati ulteriori richieste di utilizzo di avanzi degli anni precedenti. |
| Umbria | <i> Criterio assorbimento risorse soddisfatto . Impegno risorse avanzo di bilancio</i> | Iscrizione in bilancio delle risorse relative all'anno 2022 è possibile solo dopo l'emanazione del Decreto definitivo di assegnazione (in ottemperanza a quanto previsto dal D.Lgs. 118/2011): non è sufficiente l'intesa sul riparto. La Regione non può assumere atti di impegno dopo il 15/11. | La tempistica nella predisposizione e approvazione della Delibera CIPESS dovrebbe avvenire entro il mese di luglio, per permettere alla amministrazione di iscrivere i fondi a bilancio e procedere ad assumere i connessi atti di impegno nei tempi congrui. |
| Veneto | <i> Criterio assorbimento risorse soddisfatto . Utilizzo residui contabili anni precedenti</i> | Difficoltà di contabilizzazione degli accertamenti, legate alle date di approvazione del Bilancio preliminare e del Consuntivo (Rendiconto). Necessità di vari passaggi (almeno 6) che occupano un lasso di tempo di almeno 2 mesi (leggere risposte estese nel file word allegato) (1). Dopo pochi giorni è possibile che la Giunta deliberi la ripartizione delle spese (2), in seguito alla quale viene fatta l'articolazione dei capitoli (3), anch'essa approvata con Delibera (4). Avvio delle procedure di affidamento che in genere restano pubblicate 2 o 3 settimane (5); è possibile procedere con gli impegni di spesa (6), i quali devono essere fatti obbligatoriamente entro il 30/11. | La spesa diventa possibile se la Delibera CIPESS avviene entro fine Agosto, inizio Settembre. Diversamente, occorre rinviare all'anno seguente i passaggi 2-6. Anche per l'uso delle risorse assegnate nell'anno precedente occorre attendere l'approvazione del Bilancio Consuntivo (Rendiconto), che generalmente avviene entro il 31 luglio dell'anno a cui si riferisce. In seguito occorre chiedere la reinscrizione, che deve essere approvata con Delibera, e poi procedere con i passaggi da 2-6. Questo implica che le risorse dell'anno precedente non possono essere utilizzate nei primi 7-8 mesi dell'anno. Di conseguenza, è preferibile che le risorse vengano assegnate dal CIPE nei primi mesi dell'anno, possibilmente Gennaio-Febbraio. |

*Gruppo istruttorio
«Fondo di cofinanziamento
L. 144/99 e Valutazione»*

Attività 2022 - 2023



Questa foto di Autore sconosciuto è concesso in licenza da [CC BY-SA](#)

ORIGINE DEL GRUPPO «FONDO L. 144/99 E VALUTAZIONE»

11.12.2019

Incontro di Rete in occasione del ventennale L. 144/99

Capire cosa funziona, come e perché

Riflessioni sulle conoscenze necessarie alle amministrazioni per fare buone politiche pubbliche, a vent'anni dall'istituzione dei Nuclei e della Rete



Oratorio dei Bianchi, Palermo

Anno 2020:
costituzione del Gruppo
«Fondo L.144/99 e
Valutazione – Avvio
prime riflessioni

Anno 2021:
avvio attività del Gruppo
- *aggiornamento
strumenti per la Relazione
annuale dei Nuclei, in
raccordo con il DIPE*

**Anno 2022 (RIPRESA
11.11.2022)**
allargamento componenti
e attività del Gruppo per la
valorizzazione della funzione
valutativa dei Nuclei

ADESIONI AL GRUPPO «FONDO L. 144/99 E VALUTAZIONE»

- Nucleo Basilicata - Vittorio Simoncelli
- Nucleo Calabria - Francesca Currà
- Nucleo Campania - Giuseppe De Mita
- Nucleo Friuli Venezia Giulia - Paola Tabor, Adriano Tommasi, Claudia Fumis, Martina Zanetti
- Nucleo Emilia Romagna - Silvia Martini
- Nucleo Lazio – Iliaria Ciocca
- Nucleo Liguria – Gianlorenzo Boracchia
- Nucleo Molise - Lucia Murgolo
- IRES-Piemonte - Alessandro Sciuлло
- Nucleo Sardegna – Eloisa Canu
- Nucleo Sicilia - Domenico Spampinato, Gianfranco Di Liberto
- Nucleo Umbria – Mirella Castrichini
- Nucleo Veneto - Elisabetta Biasuto, Lucia Fojadelli
- NUVAP – Paola Casavola, Laura Tagle
- Team ASSIST – Valeria Aniello, Anna Rita Barbuзzi, Simona Boselli



Finalità di servizio

a

Aggiornare gli strumenti per la redazione della Relazione annuale dei Nuclei al DIPE e la rilettura delle informazioni

b

Realizzare istruttorie su aspetti tecnici e/o amministrativi da portare all'attenzione della Rete dei Nuclei e/o alla discussione del Tavolo permanente di coordinamento Nuclei- DIPE per la governance e il presidio del Fondo istituito dalla L. 144/99».

Finalità strategiche

a

Individuare modalità/strumenti per comunicare e valorizzare le attività dei Nuclei e dalla Rete, a supporto di valutazione, programmazione, attuazione di politiche nei territori.

b

Individuare e sostenere iniziative utili per un incremento della quota di cofinanziamento L.144/99 e la ricerca/attivazione di nuove risorse a favore dell'azione Nuclei e delle funzioni di raccordo.

ATTIVITA' AVVIATE E CANTIERATE

- 1** Collaborazione alla verifica di eventuali problematiche amministrative ostative delle operazioni di impegno delle risorse del Fondo L. 144/99 per l'anno 2022 (*sottogruppo dedicato*)
- 2** Preparazione di un dossier sui Nuclei da portare al Tavolo di coordinamento Nuclei –DIPE (*sottogruppo dedicato*)
- 3** Raccolta di proposte da mettere in campo per potenziare la funzione valutativa dei Nuclei nelle Amministrazioni (*altre risorse e progettualità*)

2. PREPARAZIONE DI UN DOSSIER SUI NUCLEI

Passaggi operativi concordati:

- a. **Formazione di un sottogruppo di lavoro**
- b. **Completamento della rilettura delle informazioni tratte dalle Relazioni** dei Nuclei e del NUVAP al DIPE per l'anno 2021 e 2022 - *Già disponibili riquadri di insieme e prime elaborazioni su composizione, collocazione istituzionale, configurazioni organizzative, attività realizzate.*
- c. **Confronto nel gruppo istruttorio allargato degli elementi emersi**
- d. **Realizzazione di un dossier per** visualizzare cosa sono i Nuclei, cosa fanno, le risorse utilizzate per l'esercizio delle loro funzioni e quelle necessarie in futuro per lo svolgimento delle attività, da portare al Tavolo DIPE o nelle interazioni con altri interlocutori istituzionali.

3. PROPOSTE PER INCREMENTARE RISORSE E ATTIVARE NUOVI PROGETTI



Quali iniziative per un incremento della quota di cofinanziamento L.144/99 ai fini di un potenziamento della funzione valutativa dei Nuclei?



Quali percorsi possibili per la ricerca di nuove risorse e l'attivazione di nuovi progetti? Quali strategie mettere in campo?

Pensiamoci insieme



*La partecipazione dei Nuclei
Regionali alle attività di
RETE e SNV nel 2022*

*Osservazione in progress
(aggiornamento al
23.11.2022)*



IL REFERENTE DI RETE (SUB CRITERIO 1)

Il Referente di Rete è il componente del Nucleo designato ad occuparsi delle attività di Rete, per garantire la connessione tra il Nucleo e la Rete (e viceversa).

Le amministrazioni sono tenute a comunicare annualmente il nominativo e i riferimenti.

La sua presenza è un elemento obbligatorio per il soddisfacimento del primo sub-criterio di validazione.

| NUCLEI REGIONALI | Identificazione Referente di RETE | Nominativo Referente di RETE |
|-----------------------|-----------------------------------|---|
| Abruzzo | SI | <i>Emanuela Grimaldi, Carmen Ranalli</i> |
| Basilicata | SI | <i>Vittorio Simoncelli</i> |
| Calabria | SI | <i>Maria Francesca Currà</i> |
| Campania | SI | <i>Giuseppe De Mita</i> |
| Emilia Romagna | SI | <i>Silvia Martini</i> |
| Friuli Venezia Giulia | SI | <i>Paola Tabor</i> |
| Lazio | SI | <i>Ilaria Ciocca</i> |
| Liguria | SI | <i>Gianlorenzo Boracchia</i> |
| Lombardia | SI | <i>Gianpaola Danelli</i> |
| Marche | NO | <i>Nucleo in via di ricostituzione</i> |
| Molise | SI | <i>Sergio Di Giorgio, Lucia Murgolo</i> |
| Piemonte | SI | <i>Alessandro Sciuolo</i> |
| Puglia | SI | <i>Vito Peragine</i> |
| Sardegna | SI | <i>Eloisa Canu e Sonia Pistis</i> |
| Sicilia | SI | <i>Domenico Spampinato</i> |
| Toscana | SI | <i>Elena Poli, Rosanna Albanese, P. Gatti</i> |
| Umbria | SI | <i>Mirella Castrichini</i> |
| Valle D'Aosta | SI | <i>Stefania Fanizzi, Nadia Petterle</i> |
| Veneto | SI | <i>Elisabetta Biasuto</i> |

LA PRESENZA AGLI INCONTRI DI RETE ED SNV (SUB-CRITERIO 2)

La presenza agli incontri di Rete e di SNV è valida per il soddisfacimento del sub-criterio «partecipazione agli incontri di Rete e del SNV» per un numero concordato di 10 incontri al denominatore.

In aggiunta agli incontri programmati, è considerata valida la partecipazione ad ulteriori incontri di Rete e SNV (ad es., Laboratori e Gruppi di supporto alla Valutazione), fino ad un numero massimo di 2 incontri (aggiunti al numeratore).

| NUCLEI REGIONALI | Presenza agli incontri di Rete ed SNV al 23.11.2022 Su 13 incontri plenari sostenuti |
|-----------------------|---|
| Abruzzo | 10 |
| Basilicata | 13 |
| Calabria | 10 |
| Campania | 13 |
| Emilia Romagna | 13 |
| Friuli Venezia Giulia | 13 |
| Lazio | 9 |
| Liguria | 9 |
| Lombardia | 8 |
| Marche | 0 (13 - Ref. amministrazione) |
| Molise | 12 |
| Piemonte | 12 |
| Puglia | 12 |
| Sardegna | 12 |
| Sicilia | 13 |
| Toscana | 9 |
| Umbria | 13 |
| Valle D'Aosta | 12 |
| Veneto | 13 |

CALENDARIO DEGLI INCONTRI DI RETE ED SNV NEL 2022 – IN PROGRESS (2)

| Num. | Data | Tipo | Titolo | Orario Incontro | Modalità |
|------|-------------|--------------------|--|-----------------|------------------------------|
| 1 | 18.01.2022 | Incontro di RETE | <i>La Rete nel 2022 - Competenze e funzioni dei Nuclei per valutazioni utili</i> | h. 10.00 -13.00 | <i>In video collegamento</i> |
| 2 | 24.02.2022 | Incontro di RETE | <i>La Rete nel 2022: Comprendere i risultati dei Programmi 14-20 per meglio costruire il futuro della coesione</i> | h. 10.00 -13.30 | <i>In video collegamento</i> |
| 3 | 30.03. 2022 | Incontro SNV | <i>Su quali conoscenze costruiamo l'intervento futuro Avvio del Laboratorio 2022 sulle sintesi dei risultati dei Programmi 14-20</i> | h. 10.00 -13.30 | <i>In video collegamento</i> |
| 4 | 28.04.2022 | Incontro di RETE | <i>Cosa abbiamo ottenuto in tutti questi anni? Attività preparatorie per il Laboratorio SNV 2022 WAVES – Workshop Avanzato di Valutazione degli Effetti sullo Sviluppo</i> | h. 10.00 -13.30 | <i>In video collegamento</i> |
| 5 | 11.05.2022 | Incontro SNV WAVES | <i>Come ricostruire gli esiti della politica di coesione Avvio del Laboratorio SNV 2022 WAVES</i> | h. 10.00 -13.30 | <i>In video collegamento</i> |
| 6 | 01.06.2022 | Incontro SNV WAVES | <i>Laboratorio SNV – WAVES 2022 Dalla ricostruzione dell'azione effettiva dei Programmi alle domande valutative guida</i> | h. 10.00 -13.30 | <i>In video collegamento</i> |
| 7 | 15.06.2022 | Incontro SNV WAVES | <i>Laboratorio SNV – WAVES 2022 Dalle domande valutative chiave alla ricerca delle fonti</i> | h. 10.00 -13.30 | <i>In video collegamento</i> |

IL CALENDARIO GLI INCONTRI DI RETE ED SNV NEL 2022 - IN PROGRESS (1)

| Num. | Data | Tipologia Incontro | Titolo incontro | Orario Incontro | Modalità incontro |
|------|------------|--------------------|---|-----------------|------------------------------|
| 8 | 06.07.2022 | Incontro SNV WAVES | <i>Verso la Relazione di sintesi sui risultati della politica di coesione - Step e strumenti per raccogliere e utilizzare le evidenze</i> | h. 10.00 -13.30 | <i>In video collegamento</i> |
| 9 | 13.07.2022 | Incontro SNV WAVES | <i>Verso la Relazione di sintesi sui risultati della politica di coesione - Avvio degli approfondimenti tematici</i> | h. 10.00 -13.00 | <i>In video collegamento</i> |
| 10 | 15.09.2022 | Incontro di RETE | <i>Responsabilità di valutazione e funzionamento dei Nuclei</i> | h. 10.00 -13.30 | <i>In video collegamento</i> |
| 11 | 21.09.2022 | Incontro SNV WAVES | <i>Laboratorio SNV – WAVES 2022 Cosa hanno conseguito i Programmi 2014-2020? Utilizzare le valutazioni per elaborare la Relazione di sintesi sui risultati della politica di coesione</i> | | <i>In video collegamento</i> |
| 12 | 06.10.2022 | Incontro SNV | <i>L'Osservatorio dei processi valutativi: la conoscenza per migliorare le politiche di coesione passa da qui</i> | | <i>In video collegamento</i> |
| 13 | 16.11.2022 | Incontro SNV WAVES | <i>Laboratorio SNV – WAVES 2022 Quali sono i risultati dei Programmi nella Relazione art. 114?</i> | | <i>In video collegamento</i> |
| 14 | 01.12.2022 | Incontro di RETE | <i>Incontro di Rete</i> | | <i>In video collegamento</i> |
| 15 | 14.12.2022 | Incontro SNV WAVES | | | |

Totale: 15 Incontri di cui 5 di Rete e 10 di SNV (comprese le plenarie del Laboratorio SNV WAVES)

USO DELLA PIATTAFORMA DI RETE (SUB-CRITERIO 3)

La pubblicazione della «Relazione annuale dei Nuclei sulle attività realizzate, la spesa sostenuta e il piano delle attività future», inviata al DIPE al 31.01.2022, è considerata valida ai fini del soddisfacimento del criterio di partecipazione alle attività di Rete on line. Utilizzo dell'area riservata del sito www.retedeinuclei.it, con particolare riferimento alla piattaforma "Bacheca Nuclei" quale spazio di lavoro collettivo.

18 Relazioni dei Nuclei regionali + 3 Relazioni di Nuclei centrali pubblicate on line – al 12.09.22

| NUCLEI REGIONALI | Pubblicazione RELAZIONE 2021 Nella «piattaforma dedicata» |
|-----------------------|--|
| Abruzzo | SI |
| Basilicata | SI |
| Calabria | SI |
| Campania | SI |
| Emilia Romagna | SI |
| Friuli Venezia Giulia | SI |
| Lazio | SI |
| Liguria | SI |
| Lombardia | SI |
| Marche | NO |
| Molise | SI |
| Piemonte | SI |
| Puglia | SI |
| Sardegna | SI |
| Sicilia | SI |
| Toscana | SI |
| Umbria | SI |
| Valle D'Aosta | SI |
| Veneto | SI |

LA COLLABORAZIONE ALL' OSSERVAZIONE DEI PROCESSI VALUTATIVI (SUB-CRITERIO 4)

Il sub-criterio 4 muta di anno in anno, in base all'evolversi delle attività dell'Osservatorio e del Piano di lavoro della Rete e del SNV.

Nel 2022 i Nuclei collaborano all'osservazione dei processi valutativi attraverso **tre principali attività**, di cui solo **la seconda viene considerata valida per il soddisfacimento del sub criterio**, ai fini della rilevazione della partecipazione dei Nuclei alle attività di Rete. Le attività sono:

1

il supporto alla rilevazione annuale dell'Osservatorio dei processi valutativi del SNV

2

la mappatura dei soggetti della valutazione nella regione

3

la partecipazione al Laboratorio SNV “WAVES - Workshop Avanzato di Valutazione degli Effetti sullo Sviluppo”, finalizzato a supportare l'elaborazione della Relazione di sintesi dei risultati dei Programmi 2014-2020 (art. 114.2 Reg. UE 1303/2013) – *Laboratorio avviato a maggio 2022.*

Individuazione dei soggetti con funzioni rilevanti per la valutazione degli interventi, nazionali o cofinanziati, della politica di coesione, all'interno e all'esterno dell'Amministrazione di riferimento.

L'attività è considerata valida per il soddisfacimento del sub-criterio della collaborazione all'osservazione dei processi valutativi.

Schede inviate il 08.04.22

Schede ricevute: n. 19 al 23.11.22

| NUCLEI REGIONALI | Produzione MAPPATURA dei soggetti rilevanti Valutazione |
|-----------------------|---|
| Abruzzo | SI |
| Basilicata | SI |
| Calabria | SI |
| Campania | SI |
| Emilia Romagna | SI |
| Friuli Venezia Giulia | SI |
| Lazio | SI |
| Liguria | SI |
| Lombardia | SI |
| Marche | <i>Amministrazione</i> |
| Molise | SI |
| Piemonte | SI |
| Puglia | SI |
| Sardegna | SI |
| Sicilia | SI |
| Toscana | SI |
| Umbria | SI |
| Valle D'Aosta | SI |
| Veneto | SI |

Più di 510 partecipanti (almeno una volta)

24 organizzazioni del partenariato

Tutte le Regioni e Province Autonome

27 Strutture centrali coinvolte nella Politica di Coesione (coordinamento, presidi, PON)

8 soggetti locali

22 società di valutazione.

Numero partecipanti al laboratorio WAVES

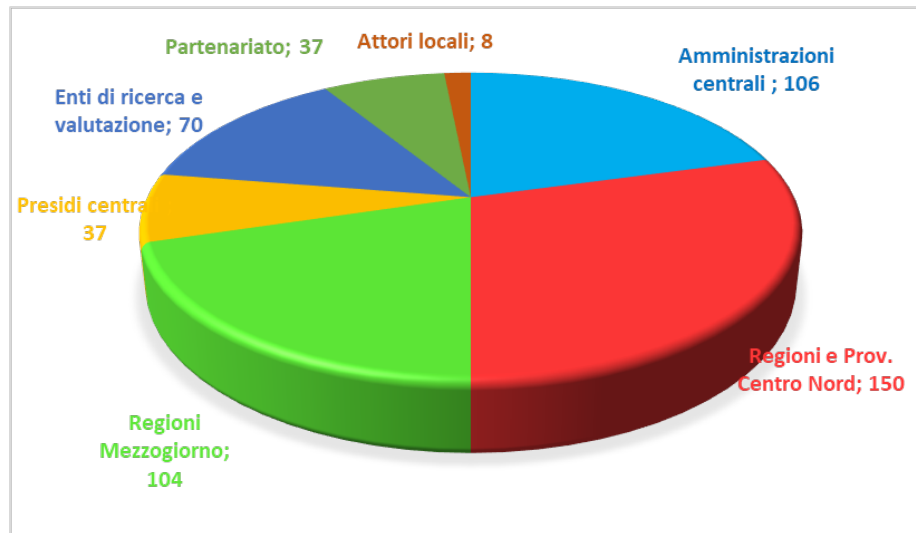

77 componenti Nuclei

AMMINISTRAZIONI E NUCLEI COINVOLTI NEL LAB SNV WAVES

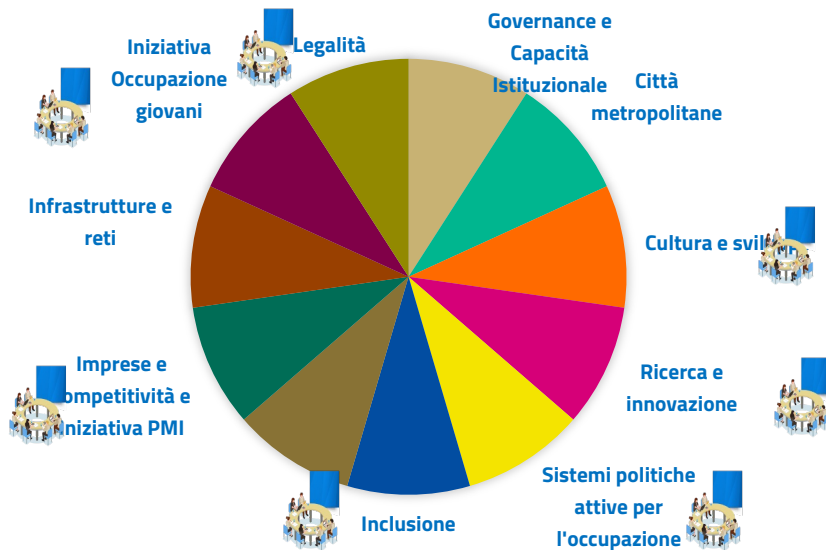

Nuclei coinvolti: tutti i Nuclei Regioni, DIPE, MIMS, MIC, NUVEC

NUCLEI REG. COINVOLTI NEI PERCORSI DI APPROFONDIMENTO WAVES

Percorso Approfondimento Sostegno
alle Imprese (4 incontri)



Percorso Approfondimento
Territorializzazione e Aree Interne (2 incontri)



PARTECIPAZIONE DEI NUCLEI AI PERCORSI DI APPROF. SNV WAVES

Percorso Approfondimento
Politiche attive del Lavoro (2 incontri)



Percorso Approfondimento
Inclusione Sociale (2 incontri)



RUOLI E ATTIVITÀ DEI NUCLEI PER L'ELABORAZIONE DELLA RELAZIONE

Nuclei facilitatori:

coinvolgimento soggetti, organizzazione, raccordo del GdL Relazione art. 114.



Nuclei che offrono contributi conoscitivi - ricerca e messa a disposizione di materiali al GdL

Nuclei promotori: dialogo con AdG, stimolo alla formazione di un GdL art. 114, disponibilità a partecipare, ma esterni all'attività

Nuclei che scrivono la relazione (completa o in parte)

DENTRO LE AMMINISTRAZIONI: SOGGETTI IMPEGNATI PER LA RELAZIONE art. 114

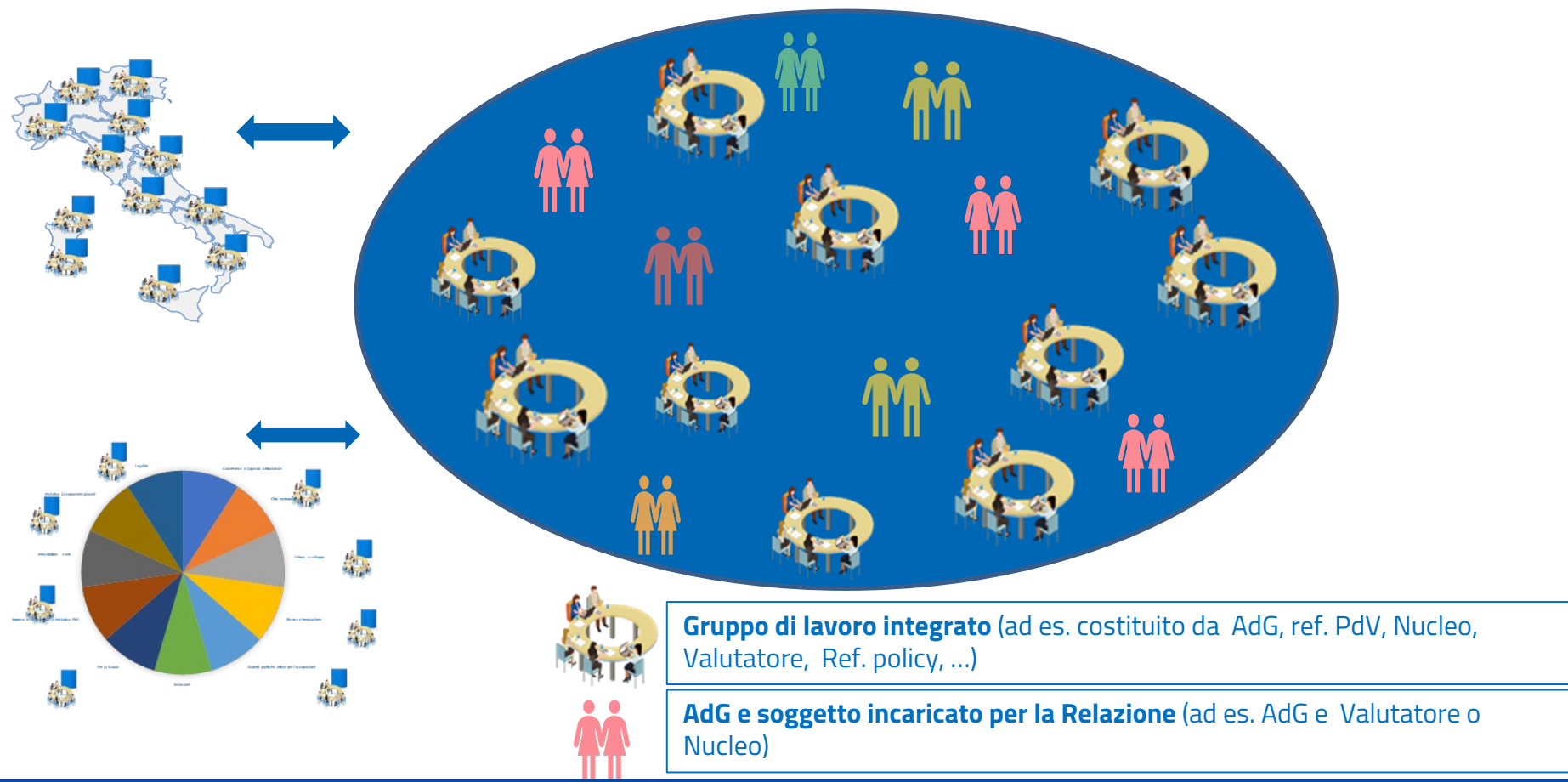

*Gli strumenti per la
Relazione annuale dei nuclei
al DIPE - anno 2022*

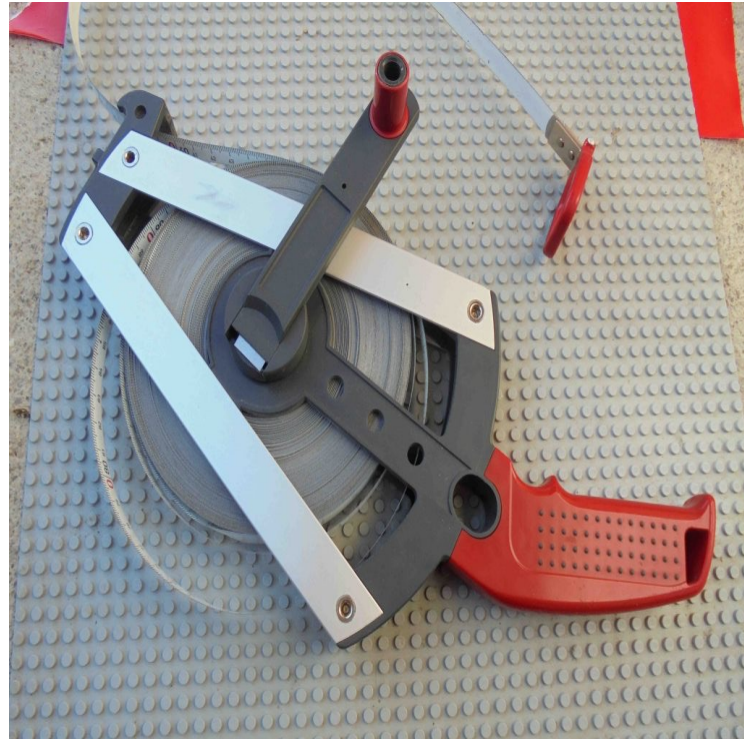

Relazione annuale dei Nuclei sulle attività realizzate, la spesa sostenuta e il piano delle attività future

Scadenza invio:

31.01.2023

Modalità di invio:

via PEC al DIPE, a cura delle Amministrazioni
Regionali e Centrali

dipe.cipe@pec.governo.it

con pubblicazione sulla piattaforma della Rete dei Nuclei
- *area riservata del sito www.retedeinuclei.it - “Bacheca Nuclei”-*

Dirigente DIPE di rifer.:

Ing. Stefano Corsini

tel. 06.67794736, e-mail: S.Corsini@governo.it

- ➔ **2022_FORMAT_Relazioni_Nuclei** (*indice e griglia di riferimento*)
- ➔ **2022_ISTRUZIONI_Relazioni_Nuclei**

Saranno trasmessi via mail dal NUVAP

Finalità:

- favorire la raccolta di informazioni come base comune di auto-lettura utile ad accompagnare la stesura della Relazione;
- trasformare l'adempimento annuale della Relazione in una opportunità di aggiornamento delle informazioni sui Nuclei e la Rete dei Nuclei, e sugli andamenti del sistema.

1. IL NUCLEO E LE SUE ATTIVITÀ

1.1 COMPOSIZIONE, ORGANIZZAZIONE E FUNZIONAMENTO DEL NUCLEO

1.1.A Collocazione e composizione del Nucleo

1.1.B Organizzazione e funzionamento del Nucleo

1.2 ATTIVITÀ REALIZZATE

1.2.A Inquadramento generale delle attività realizzate

1.2.B Lista Analitica delle attività realizzate dal Nucleo

1.2.C Griglia di rilevazione della partecipazione del Nucleo alle attività di Rete – Anno 2022 *(da aggiornare)*

1.3 AMBITI DI POLICY PREVALENTI

2. AUTO-VALUTAZIONE DEGLI “IMPATTI” (Efficacia dell'azione dei nuclei)

2.1 CASI DI IMPATTO SIGNIFICATIVO

2.2 RETE E SOGGETTI DI RIFERIMENTO DEL NUCLEO

2.3 ELEMENTI DI FORZA E DI DEBOLEZZA

3. RENDICONTO ECONOMICO

4. ATTIVITÀ FUTURE

1.2.C Griglia di rilevazione della partecipazione del Nucleo alle attività di Rete

A. Identificazione e operatività del "Referente di Rete"

B. La partecipazione del Nucleo agli "incontri di Rete e SNV" programmati, e ad altri incontri
(compilata a cura del NUVAP, nella sua funzione di raccordo della Rete dei Nuclei)

C. La partecipazione tramite interventi su "Piattaforma dedicata" (piattaforma Rete Nuclei)

D. La collaborazione alle attività di "osservazione dei processi valutativi" del SNV

D.1 – CONTRIBUTO DEI NUCLEI ALLA RILEVAZIONI DELL'OSSERVATORIO DEI PROCESSI VALUTATIVI
– SNV

D.2 – LA MAPPATURA DEI SOGGETTI DELLA VALUTAZIONE *(in aggiornamento)*

D.3 - CONTRIBUTO DEI NUCLEI AL LABORATORI SNV 2022 *(in aggiornamento)*

1. LABORATORIO SNV DI SUPPORTO ALL'ELABORAZIONE DEI PROGRAMMI 2021-2027 "LABOP5"

2. LABORATORIO SNV «WAVES -Workshop Avanzato di Valutazione degli Effetti sullo Sviluppo» *(in aggiornamento)*

E. Partecipazione del Nucleo ad altre attività di Rete realizzate durante il 2022

Nucleo di Valutazione e Analisi per la Programmazione

Presidenza del Consiglio dei Ministri – Dipartimento per le Politiche di Coesione



Grazie

Valutazione.nuvap@governo.it



UNIONE EUROPEA
Fondo Sociale Europeo
Fondo Europeo di Sviluppo Regionale



**GOVERNANCE
E CAPACITÀ
ISTITUZIONALE
2014-2020**



RETE DEI NUCLEI
NUCLEI DI VALUTAZIONE E VERIFICA
DEGLI INVESTIMENTI PUBBLICI